



Red de Senderismo

Municipio de Tinajo



Senderismo volcánico

Disfruta a pie de un amplio abanico de rutas que transitan por volcanes de distintos períodos, palpando la aspereza de los malpaíses y la suavidad de los campos de ceniza volcánica.

Conoce Tinajo caminando

Red de senderos del municipio

La red de senderos del municipio de Tinajo nos brinda un **amplio abanico de rutas** que transitan por volcanes de distintos períodos, palpando la aspereza de los malpaíses y la suavidad de los campos de ceniza volcánica. Un territorio donde la vida ha estado unida a la amenaza volcánica y a la dureza de una isla árida con una **agricultura y ganadería únicas**.

- Conos volcánicos, coladas y **campos de lapilli** de las erupciones de **Timanfaya**.
- Grandes **conos volcánicos** de otras épocas: Caldera Blanca, Caldera del Cuchillo...
- Comarcas de **viñedos volcánicos**: Las Quemadas, Mancha Blanca, La Peladas...
- La **historia** de Tinajo, sus barrios, imágenes y personajes singulares.



Tinajo en datos

- El municipio de Tinajo está situado en la **parte central y margen oeste** de la isla de Lanzarote, bañado por el océano Atlántico y abarca una **superficie de 135,3 km²**.
- La historia de Tinajo está asociada a las **erupciones de Timanfaya**, acaecidas entre 1730 y 1736, sepultando pueblos, comarcas agrícolas y ganaderas de la zona. Muchos de los damnificados se reubicaron en los actuales pueblos del municipio de Tinajo, algunos de ellos se trajeron consigo el nombre del caserío desaparecido bajo las lavas, como es el caso de Mancha Blanca.
- En sus límites municipales se encuentra el **Parque Nacional de Timanfaya**, que tiene a su vez una **superficie de 51,3 km²** de los que solo **13,53 km² están dentro del municipio de Tinajo**.
- Otros espacios protegidos importantes dentro del territorio municipal son el **Parque Natural de Los Volcanes** y el **Paisaje Protegido de La Geria**. Espacios que ocupan una parte importantísima del municipio y que son también herencia de las erupciones de Timanfaya.
- Además tenemos **dos de los tres conos volcánicos de la última erupción de la isla** de Lanzarote, ocurrida en el año 1824. El **volcán del Chinero** que está dentro de los límites del Parque Nacional y el **volcán Nuevo de Tinguatón** que está dentro del Parque Natural.
- La lava, el lapilli y el jable forman parte del paisaje de Tinajo, al igual que sus **campos de cultivo llamados arenados**, con las **cubiertas de lapilli y ceniza volcánica** y los **jables** con cubiertas de arenas de origen marino. Campos que los agricultores modelaron a base de mucho esfuerzo para poder hacer productivos estos **pedregosos campos de secano**.
- La **población residente** en Tinajo es de **6.300 personas** que viven de distintos sectores económicos en el municipio y en otros lugares de la isla.
- La **economía del municipio** se basa en el **sector servicios, agricultura, ganadería y pesca**. Encontramos queserías, bodegas, restaurantes, tiendas, etc.
- Solo un gran complejo turístico está situado en Tinajo: **el Club La Santa**, una instalación alojativa turística con varias décadas de éxito para un turista de perfil deportivo. Además cuenta con **casas rurales y emblemáticas** repartidas por los distintos núcleos de población que alojan a turistas que demandan una experiencia rural en el interior de Lanzarote.

Espacios Naturales Protegidos

+64%

De los 13 **espacios naturales protegidos** de la isla de Lanzarote cinco de ellos se encuentran en el municipio de Tinajo, compartiendo la mayoría de ellos más superficie en los municipios limítrofes. Además existen espacios con otras protecciones europeas como la Directiva Hábitat, la Red Natura 2.000, zonas ZEC y ZEPA; que convierten a nuestro municipio en **uno de los más protegidos de la isla y de las Islas Canarias**, llegando a poseer una protección de hasta el 64,4%

1

Parque Nacional de Timanfaya

Declarado en 1974
Superficie 5.107 ha

2

Parque Natural de Los Volcanes

Declarado en 1987
Superficie 10.158 ha

3

Paisaje Protegido de La Geria

Declarado en 1987
Superficie 5.255,4 ha

4

Monumento Natural Cueva de los Naturalistas

Declarado en 1994
Superficie 2,1 ha

5

Monumento Natural Montañas del Fuego

Declarado en 1994
Superficie 392,9 ha

Flora y fauna singular

Los suelos relacionados con las erupciones del siglo XVIII nos permiten observar la sucesión ecológica, una colonización de seres vivos sobre la nueva superficie que ha salido del interior de la tierra. **Los líquenes son los seres vivos que primero se establecen sobre las coladas**, anclados sobre las rocas basálticas, son los que aumentan la gama de colores del territorio. La flora dominante de tipo arbustivo y xérica va desde las **aulagas y espinos a las tabaibas amargas y matos**. También observamos flora introducida como la **malvarrosa y la calcosa**. En cuanto a la fauna los **insectos, las lagartijas y algunos conejos** se pueden observar de forma casual entre las grietas del terreno volcánico. Pero son **las aves** el grupo que más predomina, desde el **omnipresente caminero**, pasando por el **cernícalo, el tagarote o las palomas al majestuoso guirre**. En las zonas de cubiertas de arenas de origen organógeno (jables) podemos ver la impresionante **hubara canaria, el corredor sahariano o los alcaravanes**.

Líquenes



Centros de visitantes



Centro de Interpretación del Parque Nacional de Timanfaya en Mancha Blanca

Carretera LZ-67. Tinajo - Yaiza
Kilómetro 2,2
35560 Tinajo - Lanzarote

Teléfono: 928 118 042 Fax: 928 838 235
Horario: 9:00 a 16:30 h. Todos los días

manchablanca.cmayot@gobiernodecanarias.org

Montaña del Fuego. Parque Nacional de Timanfaya

Carretera LZ-67. Tinajo - Yaiza
Kilómetro 11,5
35560 Tinajo - Lanzarote

Teléfono: 901 200 300
Horario: 9:00 a 15:45h

Contacto: info@centrosturisticos.com

Dónde comer en Tinajo

www.tinajo.es/descubre/comer

Dónde dormir en Tinajo

www.tinajo.es/descubre/alojarse



Descarga la App Oficial del Ayuntamiento de Tinajo
y encuentra toda la información del municipio





Red de Senderismo

Municipio de Tinajo

Sendero #1 Caldera de Los Cuervos	6	Sendero #6 Rodeo	26
Sendero #2 Montaña Colorada	10	Sendero #7 Tenasar - La Santa	30
Sendero #3 Las Quemadas	14	Sendero #8 Tinajo Histórico	34
Sendero #4 Caldera Blanca	18	Sendero #9 Guiguan	38
Sendero #5 Los Risquetes. Caldera del Cuchillo	22	Sendero #10 Montaña Los Rostros	42

Promotor

Ayuntamiento de Tinajo.
Concejalía de Deportes.

Textos y fotografías

Senderismo Lanzarote.
Ignacio Romero.

Diseño gráfico y maquetación

Publgestión Canarias S.L.



Caldera de Los Cuervos

Sendero #1

336 m

0 m

3,94 km

Un sendero que penetra en el interior del primer cono volcánico de la serie eruptiva de Timanfaya. Un **espectacular cráter** que nos lleva al momento de la erupción con sus paredes verticales de lava solidificada y piroclastos. Una **boca eruptiva que destruyó el pueblo de Chimanfaya**, obligando a huir a todos sus vecinos a otros lugares tras haber perdido sus casas y tierras de cultivo.



Caldera de Los Cuervos

Sendero #1

PUNTO DE SALIDA
Carretera LZ-56
Kilómetro 1,5

PUNTO DE LLEGADA
Carretera LZ-56
Kilómetro 1,5



Imagen: Captura de ©Google Earth 2022.



TIPO DE SENDERO

Circular



TIEMPO APROX.

1 h



DISTANCIA APROX.

4 km



DIFICULTAD

Baja
Apta para todos
los públicos



DESNIVEL

160 m
Acumulados
80 m positivos



SEÑALIZACIÓN

Sendero delimitado con mesetas explicativas



APARCAMIENTO

Junto a la carretera LZ-56
Kilómetro 1,5

ESPACIO NATURAL PROTEGIDO

Parque Natural
de Los Volcanes



Caldera de Los Cuervos

Sendero #1

La ruta comienza en el aparcamiento de la Caldera de Los Cuervos junto a la carretera de Tinguatón (LZ-56). Iniciamos nuestra marcha hacia el suroeste por el sendero habilitado que nos permite llegar a la base del cono volcánico llamado Caldera de Los Cuervos. Lo circundamos hacia la derecha para llegar a su cara norte, una abertura en este flanco nos permite sumergirnos en el interior de su cráter. Volvemos a salir del cráter para seguir recorriendo su base hacia el oeste primero, y hacia el este después según giramos el contorno del cono. Campos de malpaíses nos rodean, fruto de las erupciones de Timanfaya. El final de nuestro recorrido es el mismo del inicio; el aparcamiento junto a la carretera de Tinguatón (LZ-56).



Curiosidad

Esta zona antes de ser destruida por Timanfaya era conocida como la Vega de Las Vacas, un territorio de sedimentos arcillosos donde se cultivaban granos: cebada, trigo, centeno, lentejas, arvejas, chícharos, etc. Por lo que el drama fue dantesco, ya que no solo destruyó el pueblo de Chimanfaya sino las superficies de cultivo que lo rodeaban.

Montaña Colorada

Sendero #2

358 m

0 m

2,97 km

Un atractivo cono volcánico de una coloración única, un lapilli rojizo por el que recibe el nombre popular de Colorada. Fue la **última boca eruptiva activa de la serie de Timanfaya** y sus coladas se dirigieron al norte amenazando al pueblo de Tinajo. Las **plegarias y promesas de sus vecinos se cumplieron con el final de la erupción** y la posterior construcción de un santuario religioso en honor a la virgen de Los Dolores en el lugar en que se detuvieron las coladas.



Montaña Colorada

Sendero #2

PUNTO DE SALIDA

Carretera LZ-56
Kilómetro 2,5

PUNTO DE LLEGADA

Carretera LZ-56
Kilómetro 2,5



Imagen: Captura de ©Google Earth 2022.



TIPO DE SENDERO

Circular



TIEMPO APROX.

1 h



DISTANCIA APROX.

3 km



DIFICULTAD

Baja
Apta para todos
los públicos



DESNIVEL

110 m
Acumulados
55 m positivos



SEÑALIZACIÓN

Sendero delimitado con mesas explicativas



APARCAMIENTO

Junto a la carretera LZ-56
Kilómetro 2,5

ESPACIO NATURAL PROTEGIDO

Parque Natural
de Los Volcanes



Montaña Colorada

Sendero #2

El sendero comienza en el aparcamiento de Montaña Colorada junto a la carretera de Tinguatón (LZ-56) avanzando inicialmente en la dirección este. La ruta está bien delimitada y con mesas explicativas de diversos detalles paisajísticos. Uno de los más llamativos es la enorme bomba volcánica que se encuentra en el lado sureste del cono volcánico. El recorrido circunda por completo el cono, mostrándonos detalles de coladas volcánicas y piroclastos de distintos tamaños y colores.



Curiosidad

La bomba volcánica de Montaña Colorada

Una bomba volcánica por definición se forma al girar en el aire un trozo de lava expulsado por el volcán y que va adquiriendo una forma redondeada o fusiforme y cae al suelo a cierta distancia de la chimenea del volcán. Lo singular de una de las bombas volcánicas de esta zona es su enorme tamaño, algo que ha llamado la atención a profesionales de la geología y vulcanología a nivel internacional.

Las Quemadas

Sendero #3

356 m

0 m

11,7 km

Una de las **grandes rutas del municipio**, caminando entre **viñedos plantados en ceniza volcánica**. Un paseo que nos habla de supervivencia tras el drama de las erupciones volcánicas de Timanfaya. Circundamos campos de lapilli modificados para plantar vides, también **campos de malpaíses** donde asoman **parras y otros frutales desde sus grietas**, ingenio de los agricultores en la búsqueda de territorios productivos en mitad del desastre volcánico.



Las Quemadas

Sendero #3

PUNTO DE SALIDA
Iglesia de
Los Dolores,
Mancha Blanca

PUNTO DE LLEGADA
Iglesia de
Los Dolores,
Mancha Blanca



TIPO DE SENDERO

Circular



TIEMPO APROX.

3 hrs y 1/2



DISTANCIA APROX.

12 km



DIFICULTAD

Media



DESNIVEL

225 m
Positivos



SEÑALIZACIÓN

Atención con las bifurcaciones. No está bien señalizado



APARCAMIENTO

Junto a la carretera LZ-56
Kilómetro 2,5

ESPACIO NATURAL PROTEGIDO

Paisaje Protegido
de La Geria



Las Quemadas

Sendero #3

Iniciamos nuestro recorrido desde la iglesia de Los Dolores, tomando dirección sureste por un llano de asfalto que luego se convierte en un llano y camino de tierra. A los 700 metros lo abandonamos girando al este por una vereda que zigzaguea entre viñedos y finaliza en el camino de Las Quemadas. Avanzamos al sureste dejando atrás Caldera Quemada y pasamos por la cara sur de la Montaña de Iguadén. Llegamos a una bifurcación donde tomamos el camino de la derecha. Ascendemos y descendemos El Alto, un pequeño cono volcánico cubierto de arena y con el fondo del cráter de material arcilloso. Una vez en la falda sur, giramos a la derecha, al oeste, para pasar junto a unas viviendas y luego transitar entre malpaises. Bordeamos la Montaña Cardona por su cara norte y llegamos a la Cueva de Ortiz, un pequeño tubo volcánico que ha servido de sombra para este histórico merendero natural. Continuamos el camino dirección noroeste hasta llegar a la carretera LZ-56. No cruzamos la carretera, giramos a la derecha para seguir un camino de tierra que termina convirtiéndose en vereda y asciende a la Montaña Tabaiba. Descenso zigzagueante y vuelta al llano de tierra que nos lleva a la iglesia de Los Dolores nuevamente.



Curiosidad

La Geria constituye uno de los paisajes agrarios más singulares de Lanzarote por ello fue protegido en 1987 y reclasificado como Paisaje Protegido en 1994. El Paisaje Protegido de La Geria es un extenso enarenado natural caracterizado por una enorme cubierta de cenizas volcánicas, lapilli, rofe o picón. En estos campos de lapilli el agricultor Lanzaroteño, a base de tesón y esfuerzo, ha plantado viñedos, cavando hoyos y abrigando con muros de piedra, generando un paisaje de gran belleza.

Caldera Blanca

Sendero #4

246 m

8,53 km

Una impresionante ruta que transita entre campos de coladas de la **erupción de Timanfaya y conos volcánicos antiguos**, aislados dentro de los mares de lavas, llamados localmente islotes. Entre estos “**islotes**” visitamos **Caldera Blanca**, un gigantesco volcán con **un cráter de más de un kilómetro de diámetro**. Si subimos al borde superior del mismo podemos observar en el entorno **ríos de lava** petrificados que circularon por esta comarca durante el periodo de 1730 a 1736.



PUNTO DE SALIDA
Carretera LZ-67
Kilómetro 13

PUNTO DE LLEGADA
Carretera LZ-67
Kilómetro 13

Caldera Blanca

Sendero #4



Imagen: Captura de Google Earth 2022.



TIPO DE SENDERO

Circular



TIEMPO APROX.

4 hrs y 1/2



DISTANCIA APROX.

10 km



DIFICULTAD

Media



DESNIVEL

466 m
Positivos



SEÑALIZACIÓN

Sendero delimitado con mesas explicativas



APARCAMIENTO

Final del camino de tierra
Carretera LZ-67, kilómetro 13

ESPACIO NATURAL PROTEGIDO

Parque Natural
de Los Volcanes

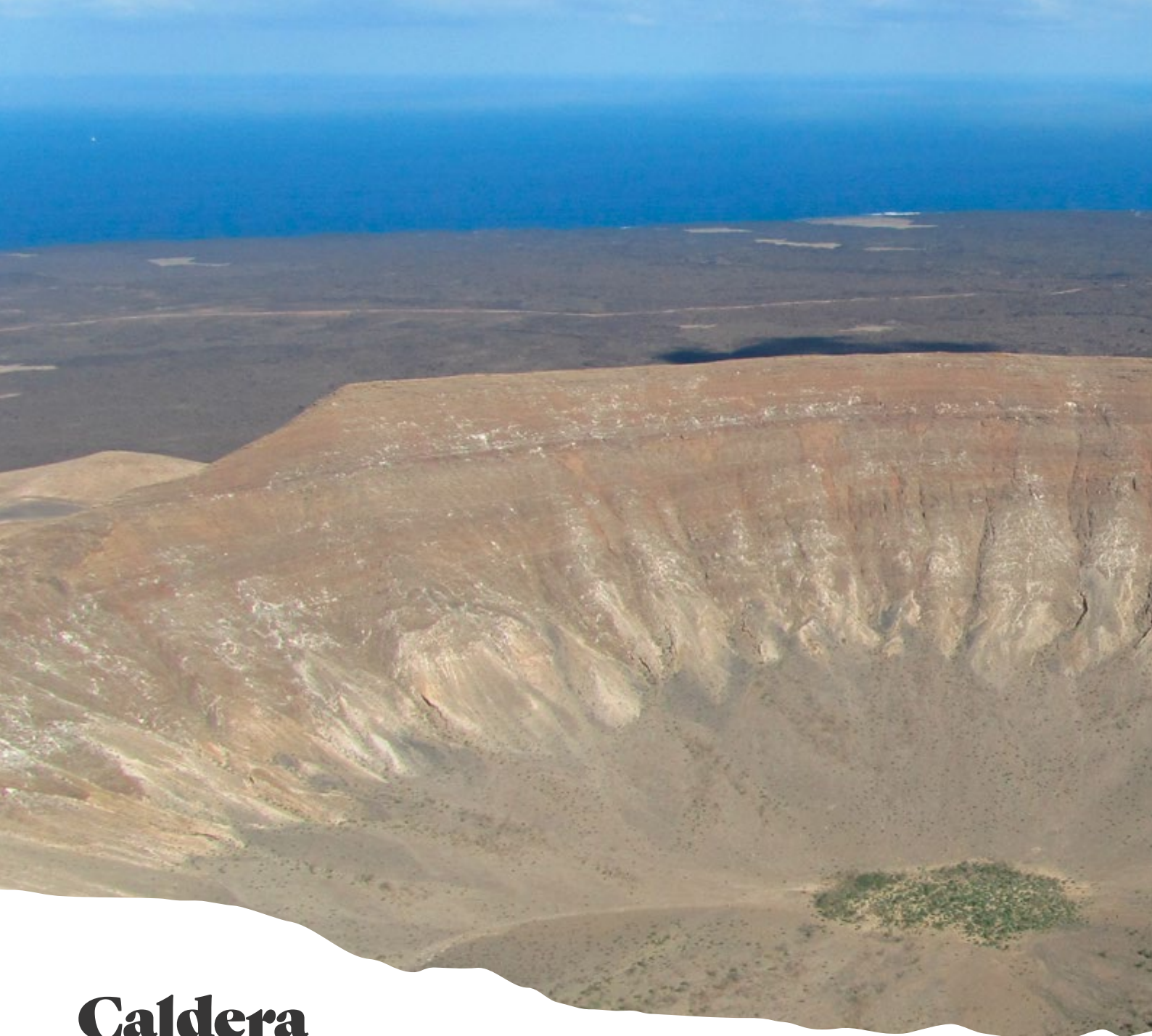

Caldera Blanca

Sendero #4

El recorrido transita en el Parque Natural de Los Volcanes partiendo desde su lado este, próximo a la localidad de Mancha Blanca. Aparcamos en el camino de tierra que tomamos en la carretera LZ-67, saliendo de Mancha Blanca, dirección Parque Nacional de Timanfaya, a unos 150 metros después de abandonar el pueblo. El camino se convierte en sendero de puro malpaís. La dirección que mantenemos es oeste, llegando inicialmente al islote de la Caldereta, el cual nos permite contemplar su cráter a ras de suelo debido a una abertura natural de su borde en el lado norte, observamos viejas chozas de piedra seca, corrales y un aljibe casi imperceptible. Retomamos la vereda volcánica rumbo noroeste, buscando la base de Caldera Blanca. En el lado oeste tiene una vereda de ascensión al borde de este enorme cráter y desde ahí podemos disfrutar de su enorme dimensión. Regresamos a la base del cono y continuamos el sendero bordeando unos pequeños montículos de material geológico antigua pero flanqueados de coladas volcánicas jóvenes. La ruta gira y nos trae nuevamente a Caldera Blanca para retornar por la misma vereda por la que iniciamos el sendero, para volver sobre nuestros pasos hasta Mancha Blanca.



Curiosidad

Islote (Kipuka)

El término “islote” se usa en Lanzarote para denominar a un territorio más antiguo que el material de lo rodea, como por ejemplo el Islote de Uga (o Huga), La Caldereta y Caldera Blanca, que quedaron rodeados por las coladas del siglo XVIII y que observamos en el recorrido de este sendero. Normalmente estos territorios están situados a mayor altura, por lo que no fueron cubiertos por los ríos de lava. Guardando en ellos material genético antiguo, conservando flora y fauna que no desaparecieron con las coladas volcánicas.

Los Risquettes

Caldera de El Cuchillo

Sendero #5



Desde la contemplación inicial del saladar de La Santa, avanzamos al interior, palpando la **transformación paisajística de la zona**. Disfrutamos del casi imperceptible cráter de la Caldera de El Cuchillo, convertido en **múltiples fincas de cultivo del tipo arenado**. Tierras cubiertas con las capas de arena volcánica (lapilli, rofe o picón), que fueron traídas y tendidas por los agricultores para mejorar la productividad agraria. Además, desde lo alto del Filo del Cuchillo se observa también la comarca de **El Jable, un territorio cubierto por arenas de origen marino** que ha dado lugar a otro de los peculiares sistemas de cultivo de Lanzarote: el jable en seco. En esta comarca podemos deleitarnos con los **tránsitos errantes de las cabras majoreas** que pertenecen a las ganaderías de la zona.



PUNTO DE SALIDA
Saladar de
La Santa

PUNTO DE LLEGADA
Saladar de
La Santa

Los Risquetes

Caldera de El Cuchillo

Sendero #5



Imagen: Captura de ©Google Earth 2022.



TIPO DE SENDERO

Circular



TIEMPO APROX.

2 hrs



DISTANCIA APROX.

8 km



DIFICULTAD

Baja
Apta para todos
los públicos



DESNIVEL

200 m
Positivos



SEÑALIZACIÓN

Sendero delimitado
con buen terreno
para caminar



APARCAMIENTO

Hay buen aparcamiento
en la zona

ESPACIO NATURAL PROTEGIDO

LIC, Lugar de Importancia
Comunitaria



Los Risquetes

Caldera de El Cuchillo

Sendero #5

Desde la carretera que une el pueblo de La Santa con el complejo Club La Santa, tomamos el camino de tierra que se dirige al sur, rumbo al albergue juvenil. Este camino pasa junto al albergue y nos lleva a la carretera asfaltada que va desde el pueblo de El Cuchillo hasta el pueblo de Soo. Continuamos en la dirección sur, ascendiendo unos 500 metros por el borde del asfalto, para tomar una vereda de tierra a la izquierda que inicialmente va paralela a la carretera pero que luego se aleja. Comenzamos a girar hacia el este, subiendo por el borde de este antiguo cráter, que a modo de anfiteatro nos regala largos e impactantes horizontes. Lo recorreremos de oeste a este para descender y tomar el camino de jable hacia el noroeste. No abandonamos esta dirección aún, transitando a unos 150 metros de carretera asfaltada para regresar a la carretera del Club La Santa y tomar dirección oeste en busca del saladar y pueblo de La Santa.



Curiosidad

El ecosistema de saladar tiene la peculiaridad de tener especies adaptadas al encharcamiento con agua marina en las pleamares y una fuerte insolación sin cubierta de agua en las bajamares. En ellas observamos dos matos salados singulares de estas zonas de alta biodiversidad como son: *Arthrocnemum macrostachyum* y *Sarcocornia perennis*. En la órbita exterior tenemos la servilleta o lechuga de mar (*Astydamia latifolia*) y la uva de mar (*Tetraena fontanesii*).

Rodeo

Sendero #6

360 m

0 m

7,16 km

Las coladas de Timanfaya que dominan el horizonte circundante nos hablan de drama, de casas derruidas y sepultadas por los volcanes. **Mancha Blanca, El Rodeo, Santa Catalina y Chimanfaya, sucumbieron al avance imparable de las lavas** durante este enorme ciclo eruptivo del siglo XVIII. El viejo volcán de la Montaña del Rodeo quedó **cubierto de ceniza y arena volcánica**, una arena que posteriormente han extraído nuestros habitantes para **mejorar la productividad agrícola** en otras zonas de la isla y **crear los enarenados**.



Rodeo

Sendero #6

PUNTO DE SALIDA

Carretera LZ-67
Kilómetro 5,5

PUNTO DE LLEGADA

Carretera LZ-67
Kilómetro 5,5



Imagen: Captura de ©Google Earth 2022.



TIPO DE SENDERO

Circular



TIEMPO APROX.

1 h y 1/2



DISTANCIA APROX.

7 km



DIFICULTAD

Baja
Apta para todos
los públicos



DESNIVEL

104 m
Positivos



SEÑALIZACIÓN

Sendero delimitado
con buen terreno
para caminar



APARCAMIENTO

Junto a la carretera LZ-56
Kilómetro 5,5.

ESPACIO NATURAL PROTEGIDO

Parque Natural
de Los Volcanes



Rodeo

Sendero #6

Nos situamos junto a la carretera LZ-56 con un buen llano para aparcar en el borde del Parque Natural de Los Volcanes. Avanzamos hacia el suroeste por un camino de tierra que va bordeando el malpaís por un lado y Montaña Coruja por el otro. Llegamos a una bifurcación para tomar rumbo sur, a la izquierda, penetrando en un camino rodeado de campos de lava. Rodeo es la montaña que tenemos de frente, a la que vamos a bordear, y lo realizamos por la derecha observando al oeste volcanes de variados colores y formas. Ascendemos el camino en la siguiente bifurcación, llegando a un mirador de buena panorámica, donde vemos el pequeño islote de El Cuaco, la Caldera de los Cuervos, La Geria, etc. Reiniciamos nuestra marcha por el camino que continúa bordeando el islote de Montaña del Rodeo, descendiendo y flanqueando todo el cono hasta llegar al camino de inicio, por el cual regresaremos a nuestro punto de partida.



Curiosidad

Enarenados

El sistema tradicional de cultivo de la isla de Lanzarote es el arenado o enarenado. Que puede ser natural, es decir que la capa de ceniza o arena volcánica cayó de forma natural por la expulsión del volcán y nuestros agricultores solo han tenido que surcar esta arena para cultivar. O por el contrario, pueden ser arenados artificiales que son aquellos en los que trasladamos la arena volcánica desde unos puntos donde el volcán la acumuló hasta las superficies con tierra vegetal que cubrimos con esta capa que aquí denominamos rofe. Mejorando con este sistema de *mulching* natural la retención de agua y humedad con el consiguiente aumento de la productividad agrícola.

Tenesar La Santa

Sendero #7

169 m

8,17 km

Una **ruta de belleza costera insólita**, descubriendo un caserío inspirador de esta costa norte de Tinajo. Tenesar es un **lugar evocador**, de fuertes rompientes, donde la maresía nos envuelve en una atmósfera salada. El recorrido sube el impresionante Risco Negro para pasar posteriormente por las casas de La Laja del Sol, otro **caserío remoto encajado en una costa abrupta**.



PUNTO DE SALIDA
Pueblo de
Tenesar

PUNTO DE LLEGADA
Pueblo de
La Santa

Tenesar La Santa

Sendero #7



Imagen: Captura de ©Google Earth 2022.



TIPO DE SENDERO

Lineal



TIEMPO APROX.

3 hrs



DISTANCIA APROX.

8 km



DIFICULTAD

Baja
Apta para todos
los públicos



DESNIVEL

150 m
Positivos



SEÑALIZACIÓN

Atención con las
bifurcaciones de
caminos y senderos



APARCAMIENTO

Junto a la carretera LZ-56
Kilómetro 5,5

ESPACIO NATURAL PROTEGIDO

No es un Espacio
Natural Protegido



Tenesar La Santa

Sendero #7

Desde el caserío costero de Tenesar partimos en dirección sur ascendiendo por una barranquera que a los pocos metros gira al este por una vereda que bordea por lo alto Risco Negro. Un sendero con unas vistas aéreas que nos muestran, desde lo alto de este pequeño acantilado, toda la bahía de Las Ánimas y el pueblo de Tenesar al completo, desde lo alto de este pequeño acantilado. Comenzamos a descender y la vereda nos lleva al camino de La Costa, término local para toda esta zona pedregosa y ligeramente inclinada que viene desde el barrio de Tinajo del mismo nombre. Tomamos a la izquierda para seguir avanzando al noreste. Un rumbo que no perderemos hasta el pueblo de la Santa. Solo si deseamos entrar en la Laja del Sol, otro pequeño caserío costero, debemos desviarnos al norte en la bifurcación del kilómetro 4. Las vistas desde el lado suroeste de la Montaña Bermeja o de Los Picachos sobre la costa son espectaculares.



Curiosidad

Cueva de Ana Viciosa

En la Laja del Sol existe una cavidad natural a mitad de acantilado que es llamada la Cueva de Ana Viciosa. Es una cueva volcánica que tiene muros de piedra volcánica unidas con mortero de cal y arena dejando una puerta y pequeñas ventanas a modo de troneras de vigilancia. La inaccesibilidad de la misma es un misterio sin resolver, con el añadido de la leyenda que nos cuenta que la dueña y señora de la comarca, Ana Viciosa, tenía encuentros amorosos en dicha cavidad con afamados piratas.

Tinajo histórico

Sendero #8

241 m

0 m

7,76 km

Un recorrido **urbano y periurbano** donde conocer la esencia de Tinajo, **casas emblemáticas**, sus **barrios** y las **zonas de cultivo** cercanas. Tinajo es el principal núcleo del municipio, donde se ubica el ayuntamiento, el de mayor demografía. Aun así no ha perdido la esencia de la **pureza rural del interior de la isla de Lanzarote**.



PUNTO DE SALIDA
Plaza de Tinajo

PUNTO DE LLEGADA
Plaza de Tinajo

Tinajo histórico

Sendero #8



Imagen: Captura de ©Google Earth 2022.



TIPO DE SENDERO

Circular



TIEMPO APROX.

3 hrs



DISTANCIA APROX.

7,5 km



DIFICULTAD

Baja
Apta para todos los públicos



DESNIVEL

140 m
Positivos



SEÑALIZACIÓN

Atención con las bifurcaciones de caminos y senderos



APARCAMIENTO

Al sur de la plaza,
frente a la farmacia

ESPACIO NATURAL PROTEGIDO

No es un Espacio
Natural Protegido



Tinajo histórico

Sendero #8

Desde la iglesia de San Roque, en la plaza de Tinajo, salimos hacia la calle Juan Betancor que está al oeste y tomamos rumbo noroeste por la calle Alcaraván y luego por la Molino de Viento para tomar el primer camino de tierra a la izquierda. Vamos por la falda de la cara norte de la montaña de Tinajo. En la primera bifurcación tomamos a la derecha para ir por la cara norte de la Montaña Tilama y bordearla en la siguiente bifurcación a la izquierda para andar dirigiéndonos al sur. Llegamos a la carretera asfaltada que va a Tenesar; giramos a la izquierda y andamos unos 150 metros sobre el asfalto para girar a la derecha en el camino de Las Peladas. Mantenemos la dirección sur hasta el kilómetro 4, donde giramos al este hacia el pueblo de Tinajo. El camino El Barrial entra a Tinajo cerca del Instituto y el Colegio, hacia donde nos dirigimos tomando primero a la derecha por la Calle El Rincón y luego a la izquierda por la calle Tenesar. Cruzamos la calle principal, la Avenida de Los Volcanes, para buscar la dirección este por la calle Rofero y la calle Vega Ramírez. Entramos en esta vega observando la montaña de Tinache al este. La dirección norte marca nuestro paso hasta la carretera a La Vegueta que tomamos a la izquierda para ir buscando la iglesia de San Roque, calle Folía, calle Seguidilla, calle Malagueña y calle Arrorró.



Curiosidad

Iglesia de San Roque

Esta edificación religiosa fue construida en el siglo XVII por orden del beneficiado y vicario de la isla de Lanzarote, Guillén de Bethencourt. En el siglo XIX se amplía la edificación por el aumento demográfico del pueblo. Está compuesta de dos grandes naves desiguales, dos capillas con las puertas acentuadas con arcos de piedra basáltica y toba desnuda. En la cara norte se encuentran los restos del antiguo cementerio parroquial, reconstruido tras las obras de la carretera y cerrado por la construcción de un nuevo cementerio en el este del pueblo.

En lo alto de la fachada principal tenemos un reloj solar de 1851, construido y donado por un marinero de La Vegueta que dejó su nombre en el propio reloj: F. Fernández.

Guiguan

Sendero #9



272 m

0 m

1,57 km

La Caldera de Guiguan es un coqueto cráter volcánico antiguo, con el fondo y los laterales modificados por los agricultores para fabricar terrazas y fincas de cultivo. Todas ellas con el añadido de la cubierta de lapilli, picón o rofe que las convierte en los tradicionales enarenados. **La ruta nos muestra algunas vides plantadas en zanjas perimetrales, antiguas plantaciones de piteras y zonas de extracción de materiales volcánicos.**



Guiguan

Sendero #9

PUNTO DE SALIDA

Av. de los Volcanes
Mirador de Guiguan

PUNTO DE LLEGADA

Av. de los Volcanes
Mirador de Guiguan



Imagen: Captura de ©Google Earth 2022.



TIPO DE SENDERO

Circular

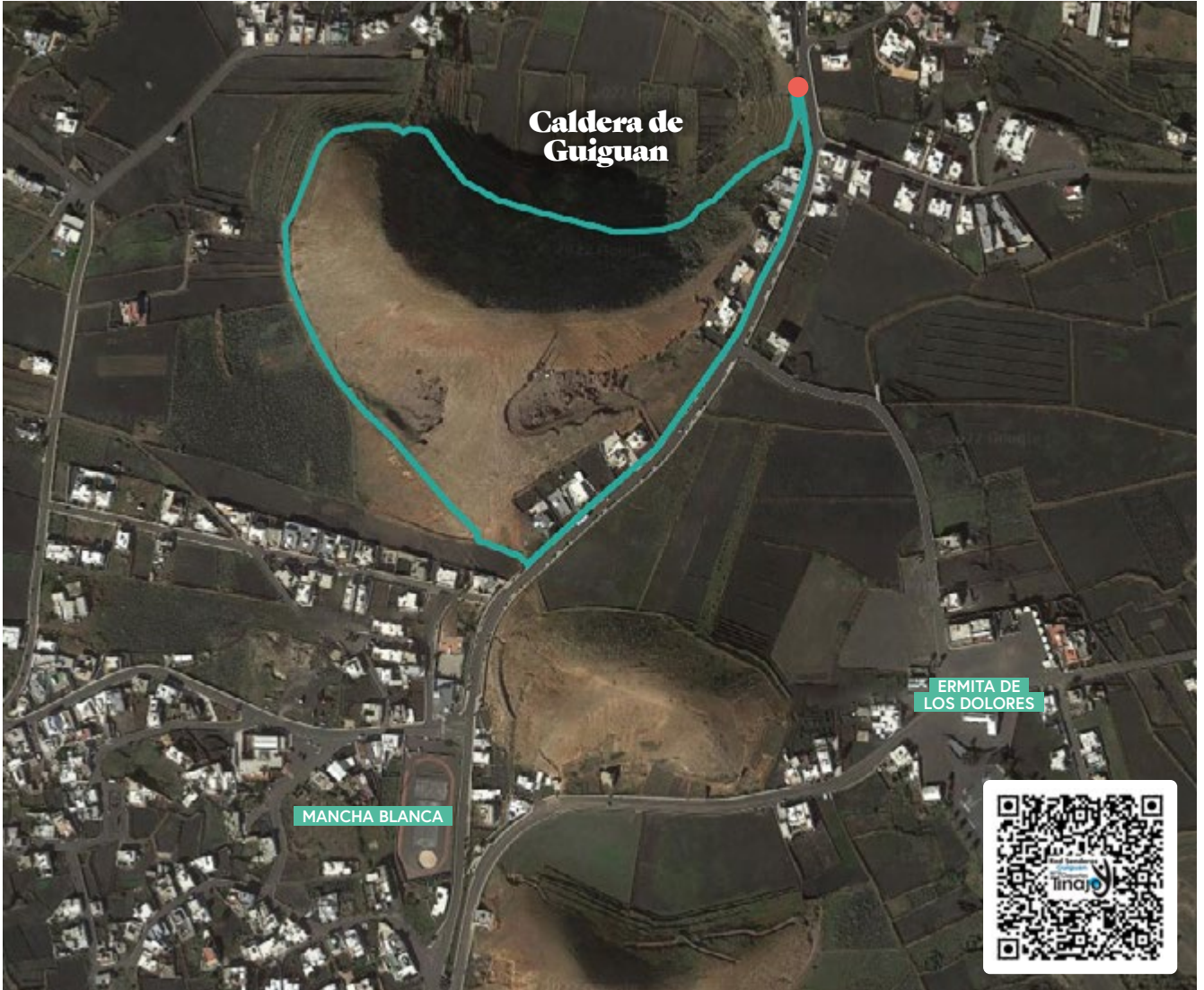

TIEMPO APROX.

40 m



DISTANCIA APROX.

1,5 km



DIFICULTAD

Baja
Apta para todos
los públicos



DESNIVEL

70 m
Positivos



SEÑALIZACIÓN

Sendero estrecho
y de arenas sueltas



APARCAMIENTO

En las calles cercanas
al punto de inicio

ESPACIO NATURAL PROTEGIDO

No es un Espacio
Natural Protegido



Guiguan

Sendero #10

Desde el mirador de Guiguan bajamos unas escaleras de piedra para tomar una vereda que recorre el interior del cráter de este viejo volcán. Una estrecha vereda a media altura nos sigue permitiendo observar las numerosas fincas de cultivo creadas en el interior de este cono volcánico. Salimos hacia el oeste caminando entre terrazas con piteras y luego junto a una zanja que se construyó para parar la escorrentía de la montaña en los días de lluvia. Llegamos a la Avenida de Mancha Blanca y caminamos hacia la izquierda para terminar de darle la vuelta a la montaña Guiguan, aunque ahora vamos por una cómoda acera junto a la avenida. Regresamos a este incomparable mirador de Guiguan.





Curiosidad

Leyenda de la aparición de la virgen

Terminadas las erupciones de Timanfaya, con la promesa incumplida de la construcción de una iglesia a la virgen de los Dolores por haber parado los volcanes -según la leyenda- ocurre un suceso en la montaña Guiguan, que ha llegado narrado de boca a oreja hasta nuestros días. Estaba una joven pastora, Juana Rafaela Acosta Umpiérrez, de 9 años, cuidando sus cabras en la Montaña Guiguan cuando se le acercó una señora vestida de negro y le pidió a la niña que recordara a los mayores la promesa de la construcción de una ermita. La niña se lo contó a su familia y no la creyeron, pero la señora de negro volvió a aparecer y tras escuchar lo que había sucedido le puso la mano en la espalda y se la dejó grabada. Los familiares asombrados al ver una mano marcada en la espalda, la creyeron y las autoridades religiosas investigaron hasta que la niña vio una imagen de la virgen de Los Dolores y reconoció en ella a la señora que se le había aparecido.

Montaña de Los Rostros

Sendero #10

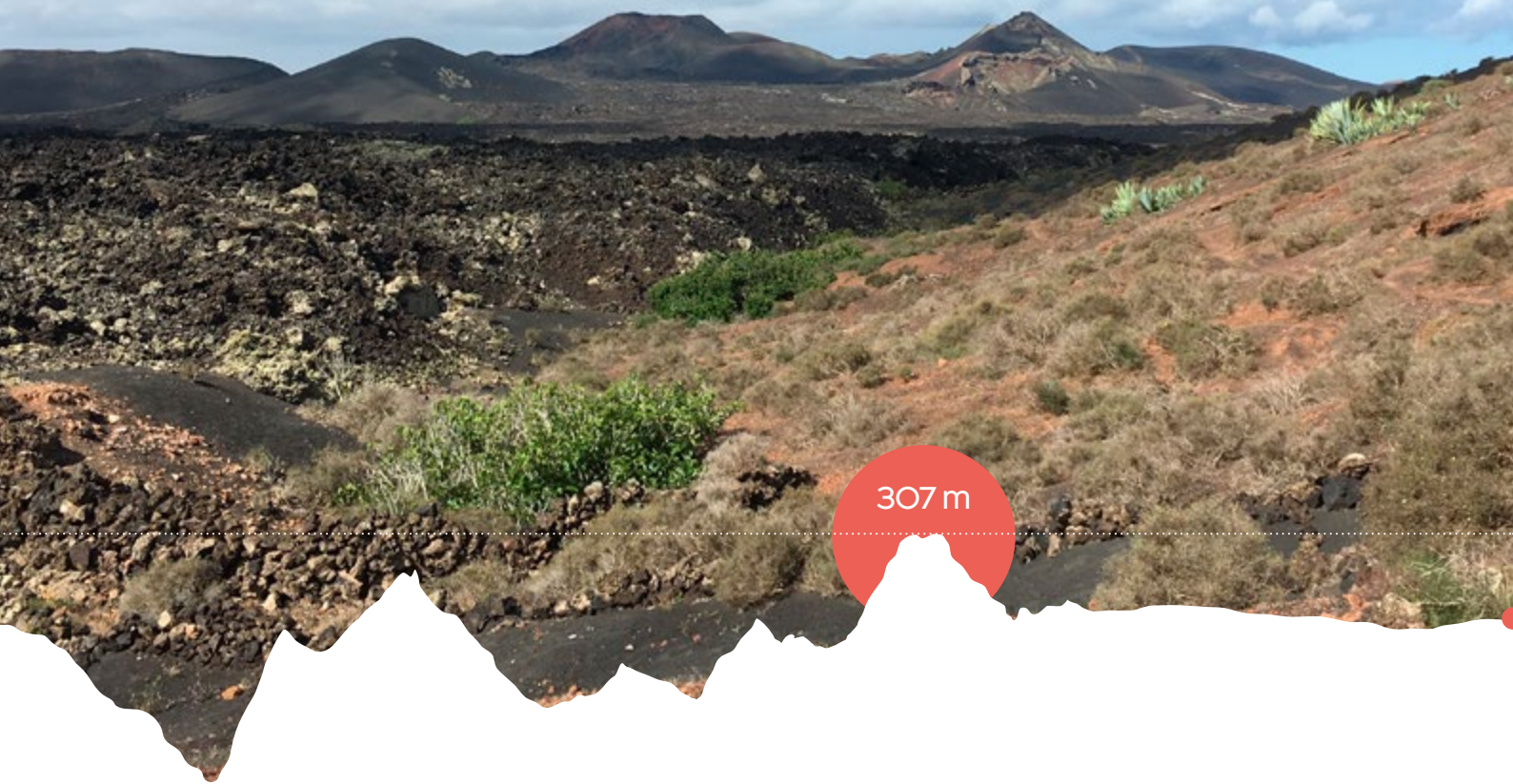

0 m

4,44 km

Una **ruta espectacular** que transita bordeando por la base un antiguo volcán fisural que recibe los nombres de este a oeste: **Montaña Coruja, Montaña de Los Rostros y Caldera de Grano de Oro**. Las capas de ceniza o lapilli volcánico las han aprovechado los agricultores como capa protectora natural para mejorar el rendimiento de sus cultivos. Encontramos **muchos arenados** en la zona, muchos **sin cultivar**, otros **con viñedos e higueras**. El sendero nos regala **vistas de gran parte del Parque Natural de Los Volcanes**, territorio fruto de la erupción de Timanfaya pero también un cráter y coladas de la erupción de 1824.



PUNTO DE SALIDA
Carretera LZ-56
Kilómetro 5,5

PUNTO DE LLEGADA
Carretera LZ-56
Kilómetro 5,5

Montaña de Los Rostros

Sendero #10



Imagen: Captura de ©Google Earth 2022.



TIPO DE SENDERO

Circular



TIEMPO APROX.

1 h y 1/2



DISTANCIA APROX.

4,5 km



DIFICULTAD

Baja
Apta para todos los públicos



DESNIVEL

87 m
Positivos



SEÑALIZACIÓN

Sendero delimitado y buen terreno para caminar



APARCAMIENTO
Junto a la carretera LZ-56, kilómetro 5,5

ESPACIO NATURAL PROTEGIDO
Espacio Natural Protegido



Montaña de Los Rostros

Sendero #10

Nos situamos junto a la carretera LZ-56 donde podemos aparcar en un gran llano de tierra. Nos dirigimos al noroeste por una calle asfaltada que comienza a descender ligeramente. A 600 metros nos desviamos a la izquierda por un camino que asciende inicialmente asfaltado que luego se convierte en camino de tierra. A partir de ahí llaneamos en dirección suroeste y oeste entre bonitas fincas de arenados y parras. En el kilómetro dos, nos adentramos en una vereda a la izquierda que lleva rumbo sur y que rodea la Montaña de Los Rostros. A la derecha dejamos un precioso cráter con malpaís joven al interior llamada Caldera de Grano de Oro. Continuamos rodeando la montaña por la vereda para llegar al camino de Rodeo. Ahí seguimos dirección noroeste hasta el aparcamiento del comienzo.



Curiosidad

Volcán Nuevo de Tinguatón

En la panorámica abierta al oeste de la Montaña de Los Rostros se encuentra, a unos 800 metros, un pequeño cráter de vulcanismo reciente. Es el último volcán activo de la isla de Lanzarote, forma parte junto a otros dos conos, de la llamada erupción de 1824. Pero concretamente Volcán Nuevo es el último que estuvo en erupción de los tres de este ciclo. Una erupción que comenzó el día 16 de octubre y cesó el día 25 de octubre de 1824. Nueve días en los que destaca además de la salida de lava y piroclastos, la emisión a modo de geiser de chorros de agua salada. Esto provocó que las chimeneas quedaran huecas, a día de hoy a estas profundas simas se les denomina popularmente las Bocas o las Narices del Diablo.

Importante



El senderista deberá respetar las señalizaciones del camino y nunca abandonar el sendero.



El senderista deberá adoptar una conducta cívica con la naturaleza, evitando dejar la basura que produzca durante la visita.



No está permitido penetrar en las zonas de reserva del Parque Nacional, o de reserva integral de la zona periférica de protección.



En el resto del territorio, sólo está permitido circular por caminos, senderos actualmente existentes.



**AYUNTAMIENTO
DE TINAJO**



TINAJO

MUNICIPIO DE TRADICIONES MUNICIPALITY OF TRADITIONS

DISFRUTA SU ESENCIA
ENJOY ITS ESSENCE